

**COLEGIOS PUBLICOS DE EDUCACION INFANTIL Y PRIMARIA**

**CEIP SAN JOSÉ**

C/ Colegios,2  
cp.sanjose.lasrozas@educa.madrid.org  
91 630 02 99

**CEIP VICENTE ALEIXANDRE**

C/ Cuesta de San Francisco,19  
cp.vicentealeixandre.lasrozas@educa.madrid.org  
91 637 12 96

**CEIP SAN MIGUEL**

Paseo del Pinar, 2  
cp.sanmiguel.lasrozas@educa.madrid.org  
91 637 21 47

**CEIP LA ENCINA**

Ramón y Cajal, 3  
cp.laencina.lasrozas@educa.madrid.org  
91 640 37 25

**CEIP LOS JARALES**

Avda. de Esparta, 54  
cp.losjarales.lasrozas@educa.madrid.org  
91 631 84 90

**CEIP LOS OLIVOS**

Camino Perales, s/n  
cp.losolivos.lasrozas@educa.madrid.org  
91 631 51 47

**CEIP MARIO VARGAS LLOSA**

Avda. de Atenas, 48 bis  
cp.vargasllosa.lasrozas@educa.madrid.org  
91 631 58 84

**CEIPSO EL CANTIZAL**

Avda. de Atenas, s/n  
cp.elcantizal.lasrozas@educa.madrid.org  
91 603 00 99

**CEIP FERNANDO DE LOS RIOS**

Avda. de España, 1  
cp.fernandodelosrios@educa.madrid.org  
91 639 33 65

**CEIP SIGLO XXI**

Avda. de la Coruña, 70  
cp.sigloveintiuno.lasrozas@educa.madrid.org  
91 636 02 91

**CENTROS PUBLICOS DE EDUCACION SECUNDARIA**

**IES BURGO-IGNACIO ECHEVERRIA**

Avda. de España, 141  
ies.burgoiacheverria.lasrozas@educa.madrid.org  
91 639 35 11

**IES ROZAS I**

C/ Real, 52  
ies.uno.lasrozas@educa.madrid.org  
91 637 40 06

**IES FEDERICO GARCÍA LORCA**

C/ Gimnasio, 1-3  
ies.garcialorca.lasrozas@educa.madrid.org  
91 630 41 99

**IES CARMEN CONDE**

Avda. de Atenas, 45 Bis  
ies.carmenconde.lasrozas@educa.madrid.org  
91 637 94 87

**IES JOSÉ GARCÍA NIETO**

C/ Camilo José Cela, 25  
ies.josegarcianieto.lasrozas@educa.madrid.org  
91 173 37 37

**COLEGIO DE EDUCACION ESPECIAL**

**C.P.E.E. MONTE ABANTOS**

Avda. de Esparta, 56  
cpee.monteabantos.lasrozas@educa.madrid.org  
91 640 24 19

**COLEGIOS CONCERTADOS**

**COLEGIO CRISTO REY**

Ctra. Las Rozas-Majadahonda  
direccion@cristoreylasrozas.org  
91 639 27 48

**COLEGIO STA. M.ª DE LAS ROZAS**

C/ Madre M.ª Dolores Segarra s/n  
cc.santamaria.lasrozas@educa.madrid.org  
91 637 66 61

**FUNDACIÓN COLEGIO BERRIZ**

C/ Camino Real, 3  
secretaria@colegioberriz.com  
91 630 15 00

**COLEGIO GSD LAS ROZAS**

C/ Clara Campoamor,1  
cc.gredossd.lasrozas@educa.madrid.org  
91 640 89 23

**COLEGIO PUNTA GALEA**

C/ Playa del Sardinero, 1  
cepg@colegio-puntagalea.com  
91 630 26 41

**COLEGIO ZOLA**

Avda. de Esparta, 6  
cc.zola.lasrozas@educa.madrid.org  
91 631 62 53

**COLEGIOS PRIVADOS**

**COLEGIO BRITISH PRINCE SHOOL**

C/ López Santos, 1  
info@britishprinceschool.com  
91 640 90 77

**COLEGIO ESCUELA LIBRE MICAEL**

Ctra. de la Coruña Km. 21,300  
secretaria@escuelamicael.com  
91 637 52 87

**COLEGIO LOS PEÑASCALES**

Avda. El Pardo s/n  
contacto@colegiolospenascales.com  
91 630 05 63

**COLEGIO EUROPEO DE MADRID**

Ctra. de la Coruña Km. 19,00  
secretaria@educacem.com  
91 636 19 19

**COLEGIO LOGOS INTERNACIONAL SCHOOL**

C/ Sacre, 2  
colegio@colegiologos.com  
91 630 34 94

**COLEGIO BALDER**

C/ Sierra Morena, 41  
info@colegiobalder.com  
91 630 32 32

**COLEGIO ORVALLE**

Avda. de Andraitx, 1  
secretariadocente@orvalle.es  
91 631 94 29



Más información en Servicio de Apoyo a la Escolarización de Las Rozas

Concejalía de Educación y Cultura

Avda. Camino del Caño, nº 2.

Planta baja. Telf. 91 757 99 00

DAT-Dirección Área Territorial Madrid-Oeste

Comunidad de Madrid.

Ctra. de la Granja, nº 4. Collado Villalba.

Telf. 91 856 25 00

La información aquí publicada es a título orientativo, toda la normativa que regula el proceso de escolarización se encuentra disponible en la página de la Comunidad de Madrid [www.madrid.org](http://www.madrid.org)

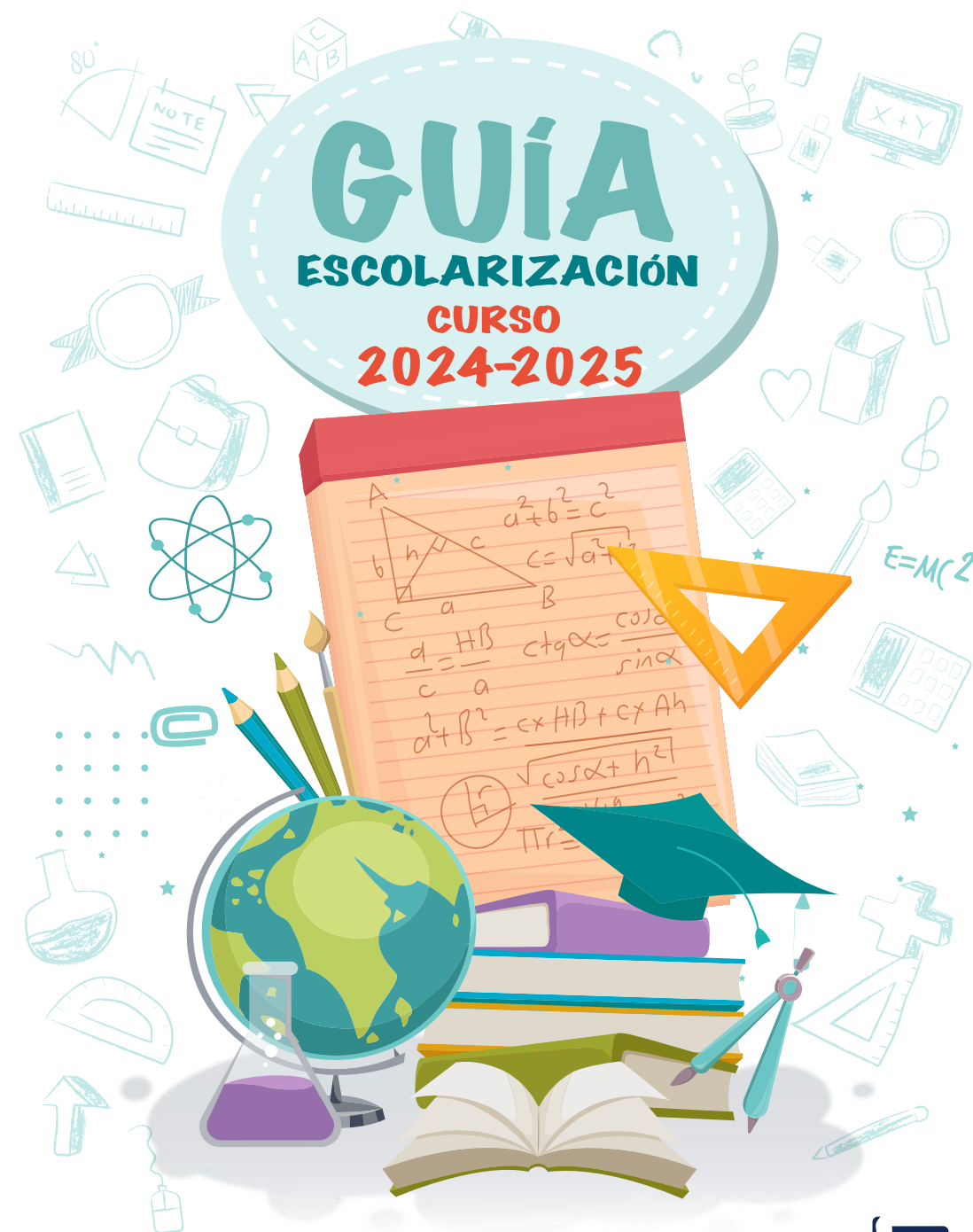

**PROCESO DE ESCOLARIZACIÓN SEGUNDO CICLO DE EDUCACIÓN INFANTIL, PRIMARIA, SECUNDARIA Y BACHILLERATO**



## PLAZO DE PRESENTACIÓN DE SOLICITUDES



Del 3 al 16 de abril de manera TELEMÁTICA o excepcionalmente presencial en el centro elegido en primera opción

## ADSCRIPCIÓN MÚLTIPLE ORDINARIA

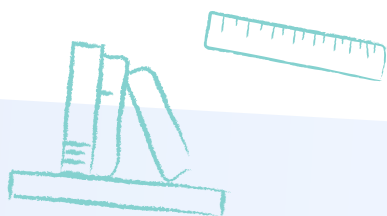

### Información útil para las familias

- > Además del centro solicitado en primera opción, podrán incluirse hasta cinco más, ordenados por orden de preferencia.
- > La solicitud será tramitada y baremada por el centro solicitado en primera opción.
- > Todas las opciones serán baremadas en función de los criterios comunes y específicos aplicables a cada centro.
- > La duplicidad de solicitudes en diferentes centros lleva consigo directamente la anulación de la plaza escolar.
- > En caso de empate se aplicarán los criterios de desempate previstos por la normativa y si persistiera, hay previsto un sorteo público único y de aplicación en toda la Comunidad de Madrid.
- En el caso de no haber sido admitido el alumno en ningún centro y ser preceptiva su escolarización, la solicitud pasará al Servicio de Apoyo a la Escolarización (SAE) de Las Rozas.
- Las solicitudes de alumnos con NEE se presentarán en los centros escolares preferentemente o en el SAE de Las Rozas.
- \*SOLO los alumnos con Trastornos Generalizados del Desarrollo y de Educación Especial serán escolarizados por la DAT MADRID OESTE



## CRITERIOS DE BAREMACIÓN

### CRITERIOS PRIORITARIOS

- **1. Hermanos matriculados en el centro.**
  - En caso de que haya un hermano matriculado en el centro solicitado: **15 puntos.**
  - En caso de que haya dos o más hermanos matriculados en el centro solicitado: **30 puntos.**
- **2. Proximidad del domicilio o lugar de trabajo de los padres o tutores legales del alumno.**
  - Domicilio o lugar de trabajo de uno cualquiera de los padres o tutores legales del alumno situado en el mismo municipio que el centro solicitado: **12 puntos.**
  - En el caso del municipio de Madrid, además de la puntuación obtenida por el apartado anterior, si el domicilio familiar o lugar de trabajo de uno de los padres o tutores legales del alumno está ubicado en el mismo distrito municipal que el centro solicitado: **1 punto**
  - Domicilio o lugar de trabajo de uno cualquiera de los padres o tutores legales del alumno situado en un municipio de la Comunidad de Madrid distinto al del centro solicitado: **8 puntos**
- **3. Renta de la unidad familiar.**
  - Alguno de los padres o tutores legales del alumno es beneficiario de la ayuda de la renta mínima de inserción o del ingreso mínimo vital: **12 puntos**

### Criterios complementarios

- **4. Padres o tutores legales del alumno que trabajen en el mismo centro para el que se solicita plaza: 10 puntos**
- **5. Alumno solicitante perteneciente a familia numerosa. El concebido no nacido se contabilizará a los efectos de aplicación del presente criterio de admisión.**
  - Familia numerosa general: **10 puntos.**
  - Familia numerosa especial: **11 puntos.**
- **6. Alumno solicitante nacido en parto múltiple: 3 puntos**
- **7. Alumno solicitante perteneciente a familia monoparental: 3 puntos**
- **8. Alumno solicitante en situación de acogimiento familiar: 3 puntos**
- **9. Existencia de discapacidad física, psíquica o sensorial legalmente acreditada del alumno solicitante, de los padres, hermanos o, en su caso, de los tutores legales del alumno: 7 puntos**
- **10. Condición de víctima de violencia de género o del terrorismo: 2 puntos**
- **11. Condición de antiguo alumno del propio alumno, de los padres, tutores legales o de alguno de los hermanos del solicitante, en el centro para el que solicita plaza: 4 puntos**
- **12. Otra circunstancia,** que podrá ser coincidente con algunos de los restantes criterios de admisión, acordada por el centro según criterios objetivos y que deben ser hechos públicos por el centro: **3 puntos**

### CRITERIOS COMPLEMENTARIOS BACHILLERATO

- **4. Valoración del expediente académico.**

La valoración se referirá al último curso \_nalizado y se calculará según el procedimiento único y común para todos los centros que establezca la consejería competente en materia de Educación.

- 1.o Nota media mayor o igual a 9: 11 puntos.
- 2.o Nota media mayor o igual a 8 y menor a 9: 9 puntos.
- 3.o Nota media mayor o igual a 7 y menor a 8: 7 puntos.
- 4.o Nota media mayor o igual a 6 y menor a 7: 6 puntos.

## PRINCIPALES ACTUACIONES FECHAS Y PLAZOS

- Presentación de solicitudes: Del 3 al 16 de abril
- Listas provisionales centros 1ª opción: 23 de abril
- Reclamaciones listados 1ª opción: 24, 25 y 26 de abril
- Listas provisional puntuación: 7 de mayo
- Reclamaciones listados puntuación: 8, 9 y 10 de mayo
- Propuesta provisional alumnos NEE: 17 de mayo
- Reclamaciones propuesta alumnos NEE: 20, 21, 22 y 23 de mayo
- Solicitud complementaria alumnos NEE: 20, 21, 22 y 23 de mayo
- Listas definitivas baremadas: 20 de mayo
- Listas admitidos en cada centro: 31 de mayo
- Solicitudes complementarias: 4, 5 y 6 de junio
- Matriculación Infantil, Primaria y Especial: Del 13 al 28 de junio
- Matriculación Secundaria: Del 13 de junio al 5 de julio

